

*Gobierno del Estado  
Libre y Soberano de Chihuahua*



Registrado como  
Artículo  
de segunda Clase de  
fecha 2 de Noviembre  
de 1927

Todas las leyes y demás disposiciones supremas son obligatorias por el sólo hecho de publicarse en este Periódico.

Responsable: La Secretaría General de Gobierno. Se publica los Miércoles y Sábados.

Chihuahua, Chih., sábado 07 de agosto de 2021.

**No. 63**

**GOBIERNO FEDERAL  
SECRETARÍA DE SALUD**

CONVENIO ESPECÍFICO N° CRESCA-CONADIC-CHIH-001/2021 en materia de transferencia de recursos presupuestarios federales con el carácter de subsidios para realizar acciones en materia de prevención, atención y tratamiento de las adicciones, celebrado entre el Poder Ejecutivo Federal y el Poder Ejecutivo del Estado de Chihuahua.

-FOLLETO ANEXO-

**GOBIERNO LOCAL  
PODER LEGISLATIVO**

DECRETO N° LXVI/RFLEY/1039/2021 XII P.E., mediante el cual se reforman y adicionan diversas disposiciones de la Ley Orgánica del Tribunal Estatal de Justicia Administrativa, Ley de Transparencia y Acceso a la Información Pública del Estado de Chihuahua, Ley de la Comisión Estatal de los Derechos Humanos, Ley Electoral del Estado de Chihuahua y Ley Orgánica del Poder Legislativo del Estado de Chihuahua.

-FOLLETO ANEXO-

**PODER EJECUTIVO  
SECRETARÍA DE HACIENDA**

CONVOCATORIA Licitación Pública Presencial N° SH/LPE/081/2021, relativa a la adquisición de camiones de volteo, requeridos por la Secretaría de Comunicaciones y Obras Públicas.

Pág. 3589

-0-

**SECRETARÍA DE LA FUNCIÓN PÚBLICA  
COMISIÓN ESTATAL DE MEJORA REGULATORIA**

LISTADO de documentos en revisión, dictaminados, autorizados, exentos y con opinión por parte de la Comisión Estatal de Mejora Regulatoria en el periodo comprendido del 01 al 31 de julio de 2021.

Pág. 3590

-0-

**SECRETARÍA DE SALUD**

ACUERDO N° SS/SEM 018/2021 del C. Secretario de Salud del Estado de Chihuahua, por el que se expiden los Lineamientos para la Implementación de Medidas Preventivas ante el COVID-19 en el Retorno a las Actividades Físicas y Deportivas en Chihuahua.

Pág. 3601

-0-

**ORGANISMOS DESCENTRALIZADOS  
EL COLEGIO DE CHIHUAHUA**

ACUERDO de la Junta de Gobierno de El Colegio de Chihuahua por el que se aprueba el Estatuto Orgánico de El Colegio de Chihuahua.

-FOLLETO ANEXO-

**INSTITUTO CHIHUAHUENSE DE INFRAESTRUCTURA FÍSICA EDUCATIVA**

CONVOCATORIA de Obra Pública Nacional Licitación N° ICHIFE-LP-029-21 para la adjudicación del Contrato de Obra Pública a base de precios unitarios y tiempo determinado relativo a rehabilitaciones generales en el CREI Mártires de Chihuahua, en Dr. Belisario Domínguez.

Pág. 3624

-0-

**INSTITUTO CHIHUAHUENSE DE LA JUVENTUD**

ACUERDO de la Junta Directiva del Instituto Chihuahuense de la Juventud por el que se expide el Estatuto Orgánico del Instituto Chihuahuense de la Juventud.

-FOLLETO ANEXO-

**JUNTA MUNICIPAL DE AGUA Y SANEAMIENTO DE NUEVO CASAS GRANDES**

CONVOCATORIA Licitación Pública Presencial N° JMAS-LPP-05-2021, relativa a la adquisición de herramienta y prendas de protección.

Pág. 3625

-0-

CONVOCATORIA Licitación Pública Presencial N° JMAS-LPP-06-2021, relativa a la adquisición de mobiliario y equipo de oficina.

Pág. 3627

-0-

**JUNTA MUNICIPAL DE AGUA Y SANEAMIENTO DE CUAUHTÉMOC**

CONVOCATORIA N° JMASCUAUHEMOC/001/2021, relativa a la subasta de bienes muebles usados.

Pág. 3629

-0-

**JUNTA MUNICIPAL DE AGUA Y SANEAMIENTO DE JUÁREZ**

CONVOCATORIA Licitación Pública Estatal Presencial N° JMAS-DN-CT-AD-2021-38, relativa a la adquisición de tubería de acero al carbón.

Pág. 3630

-0-

CONVOCATORIA Licitación Pública Estatal Presencial N° JMAS-DT-CT-AD-2021-39, relativa a la adquisición de tubería de acero de pared.

Pág. 3631

-0-

**PODER JUDICIAL DEL ESTADO  
CONSEJO DE LA JUDICATURA DEL ESTADO DE CHIHUAHUA**

AVISO mediante el cual se hace del conocimiento del público en general que la Presidencia del Tribunal Superior de Justicia y del Consejo de la Judicatura del Poder Judicial del Estado de Chihuahua ha iniciado el procedimiento relativo a la ratificación de la Lic. Sabela Patricia Asiain Hernández en el cargo de Juez Décimo Familiar por Audiencias, con adscripción en el Distrito Judicial Morelos.

Pág. 3632

-0-

AVISO mediante el cual se hace del conocimiento del público en general que la Presidencia del Tribunal Superior de Justicia y del Consejo de la Judicatura del Poder Judicial del Estado de Chihuahua ha iniciado el procedimiento relativo a la ratificación de la Lic. Irma Alejandra Bustos Trevizo en el cargo de Juez del Centro Auxiliar para los Juzgados de Primera Instancia en Materias Civil y Familiar del Sistema Tradicional y por Audiencias, con adscripción en el Distrito Judicial Benito Juárez.

Pág. 3633

-0-

AVISO mediante el cual se hace del conocimiento del público en general que la Presidencia del Tribunal Superior de Justicia y del Consejo de la Judicatura del Poder Judicial del Estado de Chihuahua ha iniciado el procedimiento relativo a la ratificación del Lic. José Emiliano Cardoza Estrada en el cargo de Juez Noveno Civil por Audiencias, con adscripción en el Distrito Judicial Bravos.

Pág. 3634

-0-

AVISO mediante el cual se hace del conocimiento del público en general que la Presidencia del Tribunal Superior de Justicia y del Consejo de la Judicatura del Poder Judicial del Estado de Chihuahua ha iniciado el procedimiento relativo a la ratificación de la Lic. Raquel Carlos Ávila en el cargo de Juez de Primera Instancia del Sistema Penal Acusatorio, con adscripción en el Distrito Judicial Bravos.

Pág. 3635

-0-

AVISO mediante el cual se hace del conocimiento del público en general que la Presidencia del Tribunal Superior de Justicia y del Consejo de la Judicatura del Poder Judicial del Estado de Chihuahua ha iniciado el procedimiento relativo a la ratificación del Lic. Víctor Hugo Castillo Castañón en el cargo de Juez Primero Civil por Audiencias, con adscripción en el Distrito Judicial Bravos.

Pág. 3636

-0-

AVISO mediante el cual se hace del conocimiento del público en general que la Presidencia del Tribunal Superior de Justicia y del Consejo de la Judicatura del Poder Judicial del Estado de Chihuahua ha iniciado el procedimiento relativo a la ratificación del Lic. Emilio Castillo Meza en el cargo de Juez del Centro Auxiliar para los Juzgados de Primera Instancia en Materias Civil y Familiar del Sistema Tradicional y por Audiencias, con adscripción en el Distrito Judicial Morelos.

Pág. 3637

-0-

AVISO mediante el cual se hace del conocimiento del público en general que la Presidencia del Tribunal Superior de Justicia y del Consejo de la Judicatura del Poder Judicial del Estado de Chihuahua ha iniciado el procedimiento relativo a la ratificación del Lic. Jorge Alberto Chávez Almada en el cargo de Juez Civil, con adscripción en el Distrito Judicial Guerrero.

Pág. 3638

-0-

AVISO mediante el cual se hace del conocimiento del público en general que la Presidencia del Tribunal Superior de Justicia y del Consejo de la Judicatura del Poder Judicial del Estado de Chihuahua ha iniciado el procedimiento relativo a la ratificación del Lic. Fernando Corral Soto en el cargo de Juez de Primera Instancia del Sistema Penal Acusatorio, con adscripción en el Distrito Judicial Bravos.

Pág. 3639

-0-

AVISO mediante el cual se hace del conocimiento del público en general que la Presidencia del Tribunal Superior de Justicia y del Consejo de la Judicatura del Poder Judicial del Estado de Chihuahua ha iniciado el procedimiento relativo a la ratificación del Lic. Juan Daniel Delgadillo Martínez en el cargo de Juez de Primera Instancia del Sistema Penal Acusatorio, con adscripción en el Distrito Judicial Hidalgo.

Pág. 3640

-0-

AVISO mediante el cual se hace del conocimiento del público en general que la Presidencia del Tribunal Superior de Justicia y del Consejo de la Judicatura del Poder Judicial del Estado de Chihuahua ha iniciado el procedimiento relativo a la ratificación de la Lic. María Fernanda Díaz Rojas en el cargo de Juez de Primera Instancia del Sistema Penal Acusatorio, con adscripción en el Distrito Judicial Bravos.

Pág. 3641

-0-

AVISO mediante el cual se hace del conocimiento del público en general que la Presidencia del Tribunal Superior de Justicia y del Consejo de la Judicatura del Poder Judicial del Estado de Chihuahua ha iniciado el procedimiento relativo a la ratificación de la Lic. Ana Violeta Estrada Domínguez en el cargo de Juez de Primera Instancia del Sistema Penal Acusatorio, con adscripción en el Distrito Judicial Benito Juárez.

Pág. 3642

-0-

AVISO mediante el cual se hace del conocimiento del público en general que la Presidencia del Tribunal Superior de Justicia y del Consejo de la Judicatura del Poder Judicial del Estado de Chihuahua ha iniciado el procedimiento relativo a la ratificación del Lic. Víctor Manuel Flores Domínguez en el cargo de Juez de Primera Instancia del Sistema Penal Acusatorio, con adscripción en el Distrito Judicial Guerrero.

Pág. 3643

-0-

AVISO mediante el cual se hace del conocimiento del público en general que la Presidencia del Tribunal Superior de Justicia y del Consejo de la Judicatura del Poder Judicial del Estado de Chihuahua ha iniciado el procedimiento relativo a la ratificación del Lic. Rigoberto Isaías Flores Gómez en el cargo de Juez de Primera Instancia del Sistema Penal Acusatorio, con adscripción en el Distrito Judicial Bravos.

Pág. 3644

-0-

AVISO mediante el cual se hace del conocimiento del público en general que la Presidencia del Tribunal Superior de Justicia y del Consejo de la Judicatura del Poder Judicial del Estado de Chihuahua ha iniciado el procedimiento relativo a la ratificación del Lic. Salvador Mario García de la Cadena Lamelas en el cargo de Juez de Primera Instancia del Sistema Penal Acusatorio, con adscripción en el Distrito Judicial Abraham González.

Pág. 3645

-0-

AVISO mediante el cual se hace del conocimiento del público en general que la Presidencia del Tribunal Superior de Justicia y del Consejo de la Judicatura del Poder Judicial del Estado de Chihuahua ha iniciado el procedimiento relativo a la ratificación de la Lic. Rosy Isela Gutiérrez Beltrán en el cargo de Juez Especializada en Justicia para Adolescentes, con adscripción en el Distrito Judicial Benito Juárez.

Pág. 3646

-0-

AVISO mediante el cual se hace del conocimiento del público en general que la Presidencia del Tribunal Superior de Justicia y del Consejo de la Judicatura del Poder Judicial del Estado de Chihuahua ha iniciado el procedimiento relativo a la ratificación del Lic. René Agustín Herrera Valenzuela en el cargo de Juez Primero Civil por Audiencias, con adscripción en el Distrito Judicial Abraham González.

Pág. 3647

-0-

AVISO mediante el cual se hace del conocimiento del público en general que la Presidencia del Tribunal Superior de Justicia y del Consejo de la Judicatura del Poder Judicial del Estado de Chihuahua ha iniciado el procedimiento relativo a la ratificación del Lic. Refugio Ernesto Jáuregui Venegas en el cargo de Juez de Primera Instancia del Sistema Penal Acusatorio, con adscripción en el Distrito Judicial Bravos.

Pág. 3648

-0-

AVISO mediante el cual se hace del conocimiento del público en general que la Presidencia del Tribunal Superior de Justicia y del Consejo de la Judicatura del Poder Judicial del Estado de Chihuahua ha iniciado el procedimiento relativo a la ratificación del Lic. Miguel Ángel López Ortega en el cargo de Juez Noveno Civil por Audiencias, con adscripción en el Distrito Judicial Morelos.

Pág. 3649

-0-

AVISO mediante el cual se hace del conocimiento del público en general que la Presidencia del Tribunal Superior de Justicia y del Consejo de la Judicatura del Poder Judicial del Estado de Chihuahua ha iniciado el procedimiento relativo a la ratificación de la Lic. Carmen Julieta Loya Reyna en el cargo de Juez Segundo Civil por Audiencias, con adscripción en el Distrito Judicial Abraham González.

Pág. 3650

-0-

AVISO mediante el cual se hace del conocimiento del público en general que la Presidencia del Tribunal Superior de Justicia y del Consejo de la Judicatura del Poder Judicial del Estado de Chihuahua ha iniciado el procedimiento relativo a la ratificación de la Lic. Rufina Maldonado Robles en el cargo de Juez de Primera Instancia del Sistema Penal Acusatorio, con adscripción en el Distrito Judicial Hidalgo.

Pág. 3651

-0-

AVISO mediante el cual se hace del conocimiento del público en general que la Presidencia del Tribunal Superior de Justicia y del Consejo de la Judicatura del Poder Judicial del Estado de Chihuahua ha iniciado el procedimiento relativo a la ratificación del Lic. Juan Alonso Martínez Grajales en el cargo de Juez de Primera Instancia del Sistema Penal Acusatorio, con adscripción en el Distrito Judicial Bravos.

Pág. 3652

-0-

AVISO mediante el cual se hace del conocimiento del público en general que la Presidencia del Tribunal Superior de Justicia y del Consejo de la Judicatura del Poder Judicial del Estado de Chihuahua ha iniciado el procedimiento relativo a la ratificación de la Lic. Marisol Martínez López en el cargo de Juez Décimo Primero Civil por Audiencias, con adscripción en el Distrito Judicial Morelos.

Pág. 3653

-0-

AVISO mediante el cual se hace del conocimiento del público en general que la Presidencia del Tribunal Superior de Justicia y del Consejo de la Judicatura del Poder Judicial del Estado de Chihuahua ha iniciado el procedimiento relativo a la ratificación de la Lic. Silvia Soledad Martínez Monarres en el cargo de Juez de Primera Instancia en Materias Civil y Familiar del Sistema Tradicional y por Audiencias, con adscripción en el Distrito Judicial Camargo.

Pág. 3654

-0-

AVISO mediante el cual se hace del conocimiento del público en general que la Presidencia del Tribunal Superior de Justicia y del Consejo de la Judicatura del Poder Judicial del Estado de Chihuahua ha iniciado el procedimiento relativo a la ratificación de la Lic. Aurelia Alejandra Martínez Rosales en el cargo de Juez Décimo Civil por Audiencias y Especializado en Extinción de Dominio, con adscripción en el Distrito Judicial Morelos.

Pág. 3655

-0-

AVISO mediante el cual se hace del conocimiento del público en general que la Presidencia del Tribunal Superior de Justicia y del Consejo de la Judicatura del Poder Judicial del Estado de Chihuahua ha iniciado el procedimiento relativo a la ratificación del Lic. Samuel Uriel Mendoza Rodríguez en el cargo de Juez de Primera Instancia del Sistema Penal Acusatorio, con adscripción en el Distrito Judicial Morelos.

Pág. 3656

-0-

AVISO mediante el cual se hace del conocimiento del público en general que la Presidencia del Tribunal Superior de Justicia y del Consejo de la Judicatura del Poder Judicial del Estado de Chihuahua ha iniciado el procedimiento relativo a la ratificación del Lic. Erik Salvador Nevárez Estrada en el cargo de Juez de Primera Instancia del Sistema Penal Acusatorio, con adscripción en el Distrito Judicial Benito Juárez.

Pág. 3657

-0-

AVISO mediante el cual se hace del conocimiento del público en general que la Presidencia del Tribunal Superior de Justicia y del Consejo de la Judicatura del Poder Judicial del Estado de Chihuahua ha iniciado el procedimiento relativo a la ratificación del Lic. Luis Javier Ortiz Beltrán en el cargo de Juez de Primera Instancia del Sistema Penal Acusatorio, con adscripción en el Distrito Judicial Bravos.

Pág. 3658

-0-

AVISO mediante el cual se hace del conocimiento del público en general que la Presidencia del Tribunal Superior de Justicia y del Consejo de la Judicatura del Poder Judicial del Estado de Chihuahua ha iniciado el procedimiento relativo a la ratificación de la Lic. Sylvia Padilla Chávez en el cargo de Juez de Primera Instancia del Sistema Penal Acusatorio, con adscripción en el Distrito Judicial Morelos.

Pág. 3659

-0-

AVISO mediante el cual se hace del conocimiento del público en general que la Presidencia del Tribunal Superior de Justicia y del Consejo de la Judicatura del Poder Judicial del Estado de Chihuahua ha iniciado el procedimiento relativo a la ratificación del Lic. Erick Alberto Parada Díaz en el cargo de Juez Octavo Civil por Audiencias y Especializado en Extinción de Dominio, con adscripción en el Distrito Judicial Morelos.

Pág. 3660

-0-

AVISO mediante el cual se hace del conocimiento del público en general que la Presidencia del Tribunal Superior de Justicia y del Consejo de la Judicatura del Poder Judicial del Estado de Chihuahua ha iniciado el procedimiento relativo a la ratificación del Lic. Manuel Arturo Quintana Ramírez en el cargo de Juez de Primera Instancia del Sistema Penal Acusatorio, con adscripción en el Distrito Judicial Abraham González.

Pág. 3661

-0-

AVISO mediante el cual se hace del conocimiento del público en general que la Presidencia del Tribunal Superior de Justicia y del Consejo de la Judicatura del Poder Judicial del Estado de Chihuahua ha iniciado el procedimiento relativo a la ratificación de la Lic. Norma Inés Ramos Chavira en el cargo de Juez Cuarto Familiar por Audiencias, con adscripción en el Distrito Judicial Bravos.

Pág. 3662

-0-

AVISO mediante el cual se hace del conocimiento del público en general que la Presidencia del Tribunal Superior de Justicia y del Consejo de la Judicatura del Poder Judicial del Estado de Chihuahua ha iniciado el procedimiento relativo a la ratificación del Lic. Luis Carlos Reyes Romero en el cargo de Juez de Primera Instancia del Sistema Penal Acusatorio, con adscripción en el Distrito Judicial Morelos.

Pág. 3663

-0-

AVISO mediante el cual se hace del conocimiento del público en general que la Presidencia del Tribunal Superior de Justicia y del Consejo de la Judicatura del Poder Judicial del Estado de Chihuahua ha iniciado el procedimiento relativo a la ratificación del Lic. Gabriel Gerardo Reyes Zúñiga en el cargo de Juez de Primera Instancia del Sistema Penal Acusatorio, con adscripción en el Distrito Judicial Benito Juárez.

Pág. 3664

-0-

AVISO mediante el cual se hace del conocimiento del público en general que la Presidencia del Tribunal Superior de Justicia y del Consejo de la Judicatura del Poder Judicial del Estado de Chihuahua ha iniciado el procedimiento relativo a la ratificación del Lic. Eric Israel Robles Chávez en el cargo de Juez de Primera Instancia del Sistema Penal Acusatorio, con adscripción en el Distrito Judicial Bravos.

Pág. 3665

-0-

AVISO mediante el cual se hace del conocimiento del público en general que la Presidencia del Tribunal Superior de Justicia y del Consejo de la Judicatura del Poder Judicial del Estado de Chihuahua ha iniciado el procedimiento relativo a la ratificación de la Lic. Monserrat Robles Ramírez en el cargo de Juez de Primera Instancia del Sistema Penal Acusatorio, con adscripción en el Distrito Judicial Bravos.

Pág. 3666

-0-

AVISO mediante el cual se hace del conocimiento del público en general que la Presidencia del Tribunal Superior de Justicia y del Consejo de la Judicatura del Poder Judicial del Estado de Chihuahua ha iniciado el procedimiento relativo a la ratificación del Lic. Jaime Alberto Rodríguez Morales en el cargo de Juez Primero Civil por Audiencias, con adscripción en el Distrito Judicial Hidalgo.

Pág. 3667

-0-

AVISO mediante el cual se hace del conocimiento del público en general que la Presidencia del Tribunal Superior de Justicia y del Consejo de la Judicatura del Poder Judicial del Estado de Chihuahua ha iniciado el procedimiento relativo a la ratificación del Lic. Víctor Iván Rodríguez Trejo en el cargo de Juez de Primera Instancia del Sistema Penal Acusatorio, con adscripción en el Distrito Judicial Bravos.

Pág. 3668

-0-

AVISO mediante el cual se hace del conocimiento del público en general que la Presidencia del Tribunal Superior de Justicia y del Consejo de la Judicatura del Poder Judicial del Estado de Chihuahua ha iniciado el procedimiento relativo a la ratificación del Lic. Fabián Rodolfo Saéñz Gómez en el cargo de Juez de Primera Instancia del Sistema Penal Acusatorio, con adscripción en el Distrito Judicial Morelos.

Pág. 3669

-0-

AVISO mediante el cual se hace del conocimiento del público en general que la Presidencia del Tribunal Superior de Justicia y del Consejo de la Judicatura del Poder Judicial del Estado de Chihuahua ha iniciado el procedimiento relativo a la ratificación de la Lic. Zulema Sandoval Chacón en el cargo de Juez de Primera Instancia del Sistema Penal Acusatorio, con adscripción en el Distrito Judicial Benito Juárez.

Pág. 3670

-0-

AVISO mediante el cual se hace del conocimiento del público en general que la Presidencia del Tribunal Superior de Justicia y del Consejo de la Judicatura del Poder Judicial del Estado de Chihuahua ha iniciado el procedimiento relativo a la ratificación del Lic. Dirceu Ismael Solís Mendoza en el cargo de Juez de Primera Instancia del Sistema Penal Acusatorio, con adscripción en el Distrito Judicial Bravos.

Pág. 3671

-0-

AVISO mediante el cual se hace del conocimiento del público en general que la Presidencia del Tribunal Superior de Justicia y del Consejo de la Judicatura del Poder Judicial del Estado de Chihuahua ha iniciado el procedimiento relativo a la ratificación del Lic. Edgar Oswaldo Torres Sandoval en el cargo de Juez de Primera Instancia del Sistema Penal Acusatorio, con adscripción en el Distrito Judicial Morelos.

Pág. 3672

-0-

## **PRESIDENCIAS MUNICIPALES**

### **PRESIDENCIA MUNICIPAL DE GUADALUPE Y CALVO**

CONVOCATORIA Pública Nacional de Licitación Pública N° MGC-FISM-LP/R3321039/2021 para la adjudicación del Contrato de Obra Pública a base de precios unitarios y tiempo determinado relativo a la pavimentación con concreto hidráulico en calle del Seguro, en la comunidad de Baborigame.

Pág. 3673

-0-

## **CONVOCATORIAS, EDICTOS DE REMATE, AVISOS JUDICIALES Y DIVERSOS.**

Pág. 3674 a la Pág. 3679

-0-



**SECRETARÍA DE SALUD**

**LIC. EDUARDO FERNÁNDEZ HERRERA**, Secretario de Salud del Estado de Chihuahua, con fundamento en los artículos 1, 4, 14 y 16 de la Constitución Política de los Estados Unidos Mexicanos; 4 fracción IV de la Ley General de Salud; 1, 2, 3 apartado A) fracción XVI, apartado B); 4 fracción II, 130 fracciones II y XIV, 131, 134 fracción II, 135, 140, 143, 361, 362, 369 y 370 de la Ley Estatal de Salud; 1, 2, 3, 24 fracción V y 27 bis fracción XIII de la Ley Orgánica del Poder Ejecutivo del Estado de Chihuahua; 7, 8 y 10 del Reglamento Interior de la Secretaría de Salud; y

**CONSIDERANDO**

1.- Que el 23 de marzo de 2020 se publicó en el Diario Oficial de la Federación el Acuerdo por el que el Consejo de Salubridad General reconoce la epidemia de enfermedad por el virus SARS-CoV2, COVID-19, en México, como una enfermedad grave de atención prioritaria, así como se establecen las actividades de preparación y respuesta ante dicha epidemia.

2.- El 30 de marzo de 2020, el Consejo de Salubridad General publicó en el Diario Oficial de la Federación el Acuerdo por el que se declara como emergencia sanitaria por causa de fuerza mayor, a la epidemia de enfermedad generada por el virus SARS-CoV2, COVID-19; instrumento en el cual se estableció que la Secretaría de Salud determinaría todas las acciones necesarias para atender la emergencia.

3.- Con fecha 16 de enero de 2021, mediante Acuerdo SS/SEM 018/2021, se publicaron en el Periódico Oficial del Estado, los Lineamientos para la Implementación de Medidas Preventivas ante el COVID-19 en el Retorno a las Actividades Físicas y Deportivas en Chihuahua, en el que se estableció, en el artículo segundo transitorio que entraría en vigor el día lunes 18 de enero de 2021 y permanecerían vigentes por seis meses o hasta entonces se emitiera un nuevo instrumento y se determinara por esta Secretaría de Salud, consecuentemente, con la finalidad de eliminar restricciones y adecuar dichos lineamientos a la realidad actual y a las necesidades sociales se hace necesario emitir nuevos lineamientos.

4.- Con fecha 30 de enero de 2021, mediante Acuerdo SS/SEM 004/2021, se publicaron en el Periódico Oficial del Estado, los Lineamientos para la Implementación de Medidas Preventivas ante el COVID-19 en el Retorno a las Actividades Físicas y Deportivas en Chihuahua, en el que se estableció, en el artículo segundo transitorio que entraría en vigor el día 30 de enero de 2021 y permanecerían vigentes por seis meses o hasta entonces se emitiera un nuevo instrumento y se determinara por esta Secretaría de Salud, consecuentemente, con la finalidad de eliminar restricciones y adecuar dichos lineamientos a la realidad actual y a las necesidades sociales se hace necesario emitir nuevos lineamientos.

5.- Que mediante Acuerdo SS/SEM 008/2021, emitido por esta Secretaría de Salud, publicado el 13 de marzo de 2021, en el Periódico Oficial del Estado, se reforman los Lineamientos para la Implementación de Medidas Preventivas ante el COVID-19 en el Retorno a las Actividades Físicas y Deportivas en Chihuahua, para la apertura a partir de semáforo amarillo el uso de alberca y natación.

6.- Con fecha 05 de junio de 2021, se publicó en el Periódico Oficial del Estado, Acuerdo SS/SEM 015/2021, reforma del apartado denominado Medidas para Alberca y Natación de los Lineamientos para la Implementación de Medidas Preventivas ante el COVID-19 en el Retorno a las Actividades Físicas y Deportivas de Chihuahua, para la apertura en semáforo amarillo de la Natación Deportiva.

7.- Con la finalidad de retornar de manera escalonada y organizada a las actividades recreativas se emitieron protocolos de seguridad sanitaria por esta Secretaría de Salud que se encuentran publicados en la página de internet de la Secretaría de Salud, en la liga <http://www.chihuahua.gob.mx/secretariadesalud> para balnearios, albercas y parques acuáticos en el estado de Chihuahua, como estrategia para proteger la salud, disminuyendo la probabilidad de contagio y mitigar el impacto de la transmisión del virus SAR-CoV2, COVID-19.

8.- La Secretaría de Salud es la dependencia del Poder Ejecutivo Estatal a la que le corresponde garantizar, en el marco de la competencia estatal, el derecho de protección a la salud de la población del Estado de Chihuahua, así como establecer y conducir la política estatal en materia de salud y de conformidad con el sistema de evaluación y control de actividades mediante el semáforo establecido según diversas variables.

Por lo anteriormente expuesto, tengo a bien emitir el siguiente:

#### **ACUERDO No. SS/SEM 018/2021**

#### **POR EL QUE SE EXPIDEN LOS LINEAMIENTOS PARA LA IMPLEMENTACIÓN DE MEDIDAS PREVENTIVAS ANTE EL COVID-19 EN EL RETORNO A LAS ACTIVIDADES FÍSICAS Y DEPORTIVAS EN CHIHUAHUA.**

1.- Se emiten los presentes Lineamientos para la Implementación de Medidas Preventivas ante el COVID-19 en el Retorno a las Actividades Físicas y Deportivas en Chihuahua.

2.- El objeto del presente es retornar de manera escalonada y organizada a la actividad física y deportiva a través de la implementación de las medidas preventivas adecuadas en gimnasios, centros deportivos, academias entre otros.

3.- **Las medidas, restricciones y protocolos que se deben seguir se enuncian a continuación:**

3.1.- Difusión y capacitación al personal acerca de las medidas preventivas, así como conocer los mecanismos de contagios, síntomas y control de la propagación permanente en el personal, tanto individual como colectivo.

**3.2.-** Establecer horarios escalonados de entrada y salida en personal y usuarios.

**3.3.-** Llevar un registro documental, como bitácora de limpieza y desinfección, y de síntomas en las personas que ingresan.

**3.4.-** Promover el pago de servicios con tarjeta, en línea u otros medios electrónicos. En caso de que no sea esto posible, se debe realizar el lavado de manos posterior a la manipulación, o uso de gel antibacterial.

**3.5.-** Queda estrictamente prohibida la presencia de acompañantes a cualquiera de las instalaciones y en cualquiera de las disciplinas deportivas; en el caso de los menores de edad, podrán ser acompañados por madre, padre o tutor, quienes esperarán en las áreas designadas para tal fin, cuidando las medidas de distanciamiento.

#### **4.- Medidas básicas de prevención.**

**4.1.-** Lavado de manos frecuentemente con agua y jabón.

**4.2.-** Cubrirse la nariz y la boca con el ángulo interno del brazo, al toser o estornudar.

**4.3.-** No tocarse nariz, boca y ojos con las manos sucias.

**4.4.-** No saludar de beso, mano o abrazo, no escupir, uso de cubrebocas, resguardo protector en casa cuando se tienen padecimientos respiratorios.

**4.5.-** Mantener la higiene adecuada de los entornos, ventilar y permitir la entrada del sol.

#### **5.- Restricciones para acudir a entrenar o practicar alguna actividad deportiva a usuarios o deportistas que:**

**5.1.-** Se contagiaron con la enfermedad COVID-19 confirmada o sospechosa deben acudir a su servicio médico, y presentar una constancia de recuperación.

**5.2.-** Tengan antecedente de haber sido hospitalizadas por enfermedad COVID-19 (debido a las complicaciones y secuelas generadas por esta enfermedad, deberán contar con una constancia médica, autorizando la realización de actividades deportivas).

**5.3.-** Sean sospechosos de enfermedad respiratoria viral o que hayan tenido contacto con una persona diagnosticada con infección por coronavirus SARS-CoV-2 (COVID-19) en los últimos 14 días.

**6.- Medidas para el establecimiento.-** Asegurar la ventilación adecuada del inmueble, en caso de contar con aire acondicionado, asegurar la limpieza o recambio de los filtros.

En el uso de equipos de aire acondicionado, se debe asegurar tener un suministro de aire y un punto de extracción por separado (es decir, no aire reciclado). Si esto no es posible, se debe usar equipo de desinfección de aire y combinarlo con ventilación regular purificadores de aire (por ejemplo, el uso de filtros HEPA).

En caso de no tener equipo de aire acondicionado deberá asegurarse la ventilación natural, abriendo ventanas y puertas durante el funcionamiento de la empresa.

**6.1.-** Redistribuir los espacios a fin de asegurar el distanciamiento físico, colocar señalamiento en:

**a)** piso indicando el lugar que debe ocupar el cliente mientras espera su ingreso al inmueble, las marcas en piso deben asegurar la distancia entre personas de 2 metros

**b)** piso o paredes, indicando en un flujo unidireccional las rutas de personal y clientes (entrada-salida) hacia cada una de las áreas o servicios, evitando el cruce innecesario de personal y clientes en áreas no requeridas; de manera temporal, separar los accesos de entrada y salida por una barrera física o por distancia.

**6.2.-** En lugares donde no es práctico distanciarse físicamente por 2 metros (por ejemplo, en recepción o entre equipos de ejercicio) debe haber una barrera física (como ventanas de plástico, acrílicos, cortinas plásticas). Estos deberán ser de materiales seguros, higiénicos, fáciles de limpiar y desinfectar, así como no obstruir la visibilidad.

**6.3.-** Asegurar la limpieza y desinfección de todas las áreas, con mayor frecuencia en zonas de alto contacto (escritorio, recepción, teléfono, computadora, radios comunicadores, etc.). El gimnasio debe evitar mantener al mínimo objetos que sean de fácil manipulación por clientes (ejemplo: folletería, bolígrafos, figuras ornamentales, promocionales, etc.).

**6.4.-** Los aparatos y unidades para ejercitarse están separados una distancia mínima de dos metros.

**6.5.-** Las unidades de equipo para ejercicio cardiovascular están separadas por una distancia de dos metros como mínimo.

**6.6.-** Limpiar y desinfectar los aparatos de ejercicio previo a que sean utilizados por cualquier asistente y al finalizar su uso.

**6.7.-** La limpieza de baños debe realizarse cada hora.

**6.8.-** Exhibir carteles en puntos estratégicos para clientes y empleados para reforzar los mensajes clave de distanciamiento físico, lavado de manos, protocolos de higiene y estornudo de etiqueta.

**6.9.-** Suspender el uso de bebederos tipo fuente. Recomendar a cada usuario traer su propia botella, envase de agua o bebida hidratante, para su uso con los bebederos tipo rellena botellas.

**6.10.-** Informar a los clientes, previo a la reapertura y antes de que ingresen a la instalación, las instrucciones y reglas específicas de conducta e higiene esperadas durante su estancia. Las instrucciones y reglas deben ser claras y específicas para los clientes.

**7.- Protocolo de Limpieza.-** Se deberá llevar una bitácora de limpieza y desinfección de todas las áreas y superficies que estará a disposición continua de las autoridades sanitarias para su revisión; así como un programa diario de desinfección, después de cada uso, con una disolución de 15 ml de cloro por un litro de agua, la cual se cambiará cada 8 horas.

**7.1.-** Supervisar que siempre haya suficiente jabón y papel en los despachadores de baños para uso de los clientes, que se cuente con estaciones con papel y aspersores con desinfectante para que los usuarios puedan desinfectar personalmente el equipo o máquinas antes de utilizar.

**7.2.-** Colocar gel antibacterial en sitios estratégicos, principalmente en cada una de las áreas donde estén los usuarios.

**8.- Control de Acceso.-** Con la finalidad de garantizar que las personas que ingresen a los inmuebles no representen un riesgo potencial de contagio para el resto de las personas en los mismos.

**9.- Filtro de Ingreso a las Instalaciones.-** Designar una persona quien:

9.1.- Se cerciorará que las personas que ingresen a las instalaciones porten cubrebocas.

9.2.- Realizará un cuestionario rápido sobre el estado de salud

9.3.-Tomará la temperatura en la frente con un Termómetro Digital.

9.4.- Ofrecerá gel antibacterial para aplicación en manos. Así como recomendará que pasen a lavarse las manos.

9.5.- De ser posible desinfectará los objetos que traen del exterior mochilas, llaves, celulares, entre otros.

**Cualquier persona que presente temperatura mayor de 37.5°C regresará a su casa y se le indicará registrarse en la aplicación de Salud Digital Chihuahua.**

#### **10.- Acciones en caso sospechoso de COVID-19 en el Entorno Laboral.**

Para conocer cuáles son las acciones que se deben realizar en caso de que alguna persona cuente con síntomas, es necesario conocer lo siguiente:

**10.1.- Caso sospechoso de enfermedad respiratoria viral.-** Persona de cualquier edad que en los últimos 10 días haya presentado al menos uno de los siguientes signos y síntomas: tos, disnea, fiebre o cefalea, acompañados de al menos uno de los siguientes signos o síntomas:

- Mialgias (dolor muscular)
- Artralgias (dolor de articulaciones)
- Odinofagia (dolor de garganta)
- Escalofríos
- Dolor torácico (dolor en el pecho)
- Rinorrea (congestión nasal)
- Polipnea (incremento de la frecuencia respiratoria)
- Anosmia (pérdida del olfato)
- Disgeusia (pérdida del gusto)
- Conjuntivitis (infección en los ojos)

**10.2.- Caso confirmado por laboratorio:**

Persona que cumpla con la definición operacional de caso sospechoso y que cuente con diagnóstico confirmado por laboratorio a través de PCR-RT avalado por parte de la Red Nacional de Laboratorios de Salud Pública reconocidos por el InDRE Instituto de Diagnóstico y Referencia Epidemiológicos

La lista de laboratorios con reconocimiento a la competencia técnica por el InDRE Instituto de Diagnóstico y Referencia Epidemiológicos, ya se encuentra actualizada y ha sido difundida a través del CONAVE, disponible en el siguiente enlace:

<https://www.gob.mx/salud/documentos/coronavirus-covid-19-240014?state=published>

**10.3.- Caso confirmado por prueba antigénica para SARS-CoV-2**

Persona que cumple con definición operacional de caso sospechoso y cuenta con una prueba antigénica positiva para SARS-CoV-2 mediante un estuche comercial avalado por el InDRE Instituto de Diagnóstico y Referencia Epidemiológicos

La toma de muestra para prueba antigénica debe realizarse únicamente durante los primeros 7 días a partir del inicio de los síntomas. Las pruebas antigénicas no están indicadas en personas asintomáticas.

El listado de estuches comerciales avalados por el InDRE Instituto de Diagnóstico y Referencia Epidemiológicos para el diagnóstico mediante pruebas antigénicas rápidas se encuentra disponible en el siguiente enlace:

<https://www.gob.mx/salud/documentos/evaluaciones-provisionales-en-apoyo-a-la-emergencia-por-la-pandemia-de-la-enfermedad-covid-19?state=published>

**10.4.- Caso confirmado por asociación epidemiológica**

Persona que cumpla con definición operacional de caso sospechoso y que haya estado en contacto estrecho (convivencia a menos de 1 metro de distancia por 15 minutos o más continuos o acumulados) con un caso confirmado por laboratorio a PCR-RT o prueba antigénica rápida para SARS-CoV-2, desde 2 hasta 14 días antes del inicio de síntomas y que el caso confirmado al cual se encuentra asociado, se encuentre registrado en la plataforma del SISVER o en el Sistema de Notificación en Línea para la Vigilancia Epidemiológica (SINOLAVE).

**10.5.- Vigilancia epidemiológica de brotes por enfermedad respiratoria viral**

Se considerará como brote a la ocurrencia de dos o más casos asociados en tiempo, lugar y persona.

Estos casos deberán cumplir con la definición operacional de caso sospechoso de enfermedad respiratoria viral o caso de infección respiratoria aguda grave o bien que se encuentre asociado epidemiológicamente con un caso confirmado o en algunos casos ya contar con resultado positivo a uno de los virus incluidos en el panel viral respiratorio.

Los brotes pueden originarse cuando una persona, trabajador o paciente adquiere una enfermedad respiratoria viral ya sea en la comunidad o dentro del centro laboral y esta se transmita a otra (s) persona (s).

**10.6.- Notificación**

Los brotes comunitarios, deberán notificarse de manera inmediata a la Región Sanitaria correspondiente.

**11.- Acciones a realizar en caso sospechoso de COVID- 19 de un empleado.**

Diagrama de flujo ante caso sospechoso de COVID-19.

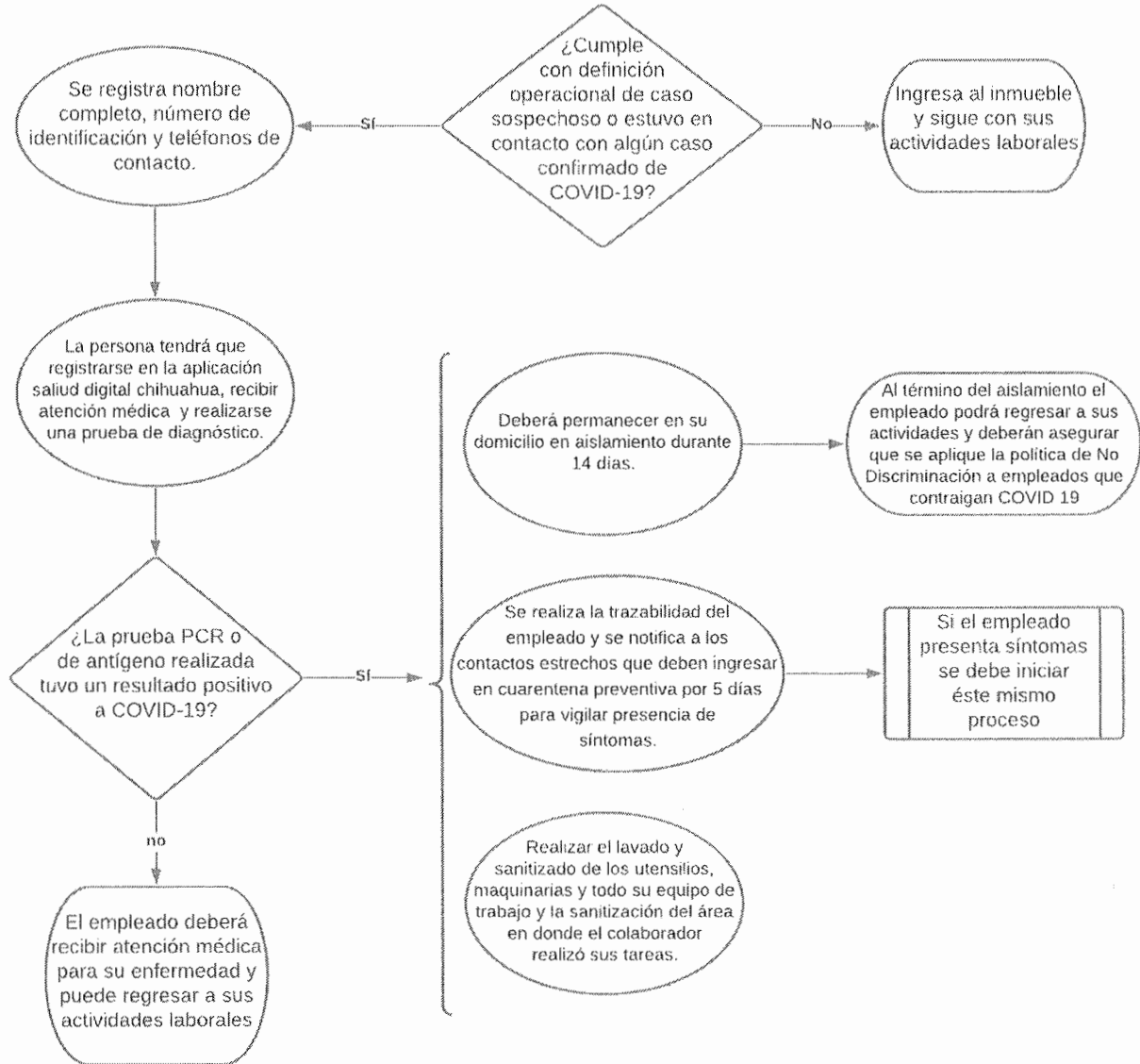

**12.- Medidas del personal laboral.**

12.1.-Asegurar que los empleados solo deberán asistir al trabajo, si están completamente libres de síntomas. Para lo cual se les debe instruir de realizar diariamente una autoevaluación de los síntomas asociados a la enfermedad de COVID-19.



12.2.-Escalonar los horarios de entrada, para evitar aglomeraciones al registrar entradas o salidas, mantener siempre la sana distancia.

12.3.- Usar gel antibacterial, si el registro de llegada con huella digital, y de preferencia utilizar otro medio.

12.4.-Si usa uniforme deberán lavarse diariamente.

12.5.-Todo el personal deberá haber sido capacitado por la Subdirección de Promoción de la Salud, participando en los tres temas fundamentales: medidas generales de prevención y uso correcto del equipo de protección personal, atención a brotes en el entorno laboral y monitor COVID-19.

12.6.-Se debe dotar al personal de Equipo de Protección Personal (EPP):

a) En el caso de la recepción: cubre bocas, gafas de protección ocular o careta. Las gafas o careta, se pueden omitir si se colocan barreras físicas.

b) Los entrenadores deberán portar cubrebocas y de ser posible careta durante toda su estancia en el establecimiento.

12.7.- El personal de limpieza debe de contar con guantes, cubrebocas y uniforme que se deberá lavar diario. Los guantes y cubrebocas deben ser cambiados por lo menos una vez al día, los protocolos de desecho de manera adecuada y obligatoria.

12.8.- Es obligatorio para todos los trabajadores el uso de los elementos de seguridad que le sean entregados, así como capacitarse, del uso y desinfección.

12.9.- No está permitido ningún contacto físico entre el instructor y los asistentes. Cualquier indicación debe darse con la distancia de seguridad de 2 metros.

### **Artículo 13.-Medidas de los usuarios y la interacción.**

13.1.- Las personas usuarias deben ser conscientes de su responsabilidad por sus acciones mientras usan las instalaciones. Si no pueden o no quieren cumplir con los requisitos de uso, el usuario debe ser retirado de las instalaciones.

13.2.- Se recomienda que los usuarios cuenten con equipo propio para las actividades que así lo permitan. Este deberá de mantenerse limpio y desinfectado.

13.3.- Usar ropa y calzado adecuado y limpio.

13.4.- Cada persona debe traer dos toallas de baño.

- para uso personal
- para colocarla en el equipo y evitar el contacto directo.

13.5.- En todo momento deberá portar el cubrebocas correctamente, no podrá ser cubrebocas con válvula o que se encuentre desgastado, roto o sucio.

#### **14.- Alberca y natación.**

Serán permitidas a partir del semáforo amarillo.

- a) La Natación Deportiva.
- b) La reapertura de balnearios, albercas y parques acuáticos en el Estado de Chihuahua, se deberá realizar cumpliendo con el Protocolo para la implementación de Medidas de Seguridad Sanitaria ante el COVID-19 para la Reapertura de Balnearios, Albercas y Parques Acuáticos en el Estado de Chihuahua, que se encuentra publicado en la página de internet de la Secretaría de Salud, en la liga <http://www.chihuahua.gob.mx/secretariadesalud>

#### **Debiendo implementar las medidas siguientes:**

- 1.- Analizar por laboratorio acreditado, el agua de alberca o estanques de conformidad a la Norma NOM-245-SSA1-2010 Requisitos sanitarios y calidad del agua que deben cumplir las albercas.
- 2.- Establecer área de alberca exclusivas de niños y adultos por separado.
- 3.- Realizar la limpieza de filtros y desinfección de agua, así como la revisión periódica de los niveles de cloro en la alberca, cada establecimiento deberá tener kit de medidor de PH y cloro y un sistema de filtración, ya que debe mantenerse un PH alto y buena cloración de agua en albercas.
- 4.- Establecer cupo con separación física de al menos 2 metros entre cada uno.
- 5.- Se debe requerir e instruir al usuario del uso de ducha y lavado general con agua y Jabón, antes y después del uso de las piscinas.
- 6.- Aplicar limpieza de bordes y escaleras diariamente.
- 7.- Recomendar a los usuarios mantener su sana distancia en toda el área externa de alberca, mediante el uso de marcas o señales cada 2 metros.
- 8.- Implementar protocolo en caso de que ocurra una contaminación por vómito, diarrea o sangre (retirar a las personas del agua, retirar agente contaminante, realizar cloración y estabilizar el pH por 30 minutos antes de que reingresen las personas al agua). El Aforo se determinará mediante el Acuerdo del Gobernador 102/2020, publicado en el Periódico Oficial del Estado el 10 de agosto de 2020, vigente, así como sus reformas posteriores de conformidad al semáforo epidemiológico vigente de las regiones del estado de Chihuahua que evalúan semanalmente el riesgo, Protección Civil Municipal vigilará el aforo en función a su programa interno de protección civil vigente y permisos de operación vigentes.

9.- Para el uso de las áreas de alberca, en sitios abiertos el aforo será de 4 m<sup>2</sup> por persona.

10.-En sitios cerrados el aforo será de 6 m<sup>2</sup> por persona.

11.-Realizar la limpieza de filtros y desinfección de agua, así como la revisión periódica de los niveles de cloro en la alberca.

12.-Establecer carriles de nado, con separación física de al menos 2 metros entre cada uno.

13.- El carril se deberá utilizar por sólo una persona a la vez.

14.- Se debe requerir e instruir al usuario del uso de ducha y lavado general con agua y jabón, antes y después del uso de las piscinas.

15.-Solicitar el uso obligatorio de calzado para natación en el entorno de la alberca. Este deberá ser de fácil limpieza.

16.- Aplicar limpieza de bordes y escaleras al final de cada entrenamiento o clase.

17.- Recomendar a los usuarios mantener su sana distancia en toda el área externa de alberca, mediante el uso de marcas o señales cada 2 metros.

18.-Toda actividad deberá ser supervisada y sincronizada para garantizar se respete el distanciamiento: evitando la interacción entre usuarios dentro del agua a menos de 2 metros.

19.-Diferenciando y sincronizando la actividad con la capacidad de nado de los usuarios en una misma sesión.

20.- Uso de vestidores y regaderas de manera individual.

#### **Artículo 15.- Camas de bronceado y servicios similares.**

15.1.- De conformidad a las especificaciones señaladas en el Acuerdo 102/2020 publicado en el Periódico Oficial del Estado el 10 de agosto de 2020 y sus respectivas reformas, así como las disposiciones emitidas por el Ejecutivo Estatal.

15.2.- Si el lugar cuenta con estos servicios debe contar con protocolo establecido de uso e higiene y comunicarlo al usuario.

15.3.- Realizar limpieza profunda de superficies de alto contacto inmediatamente después de haber sido utilizados al final de turno.

15.4.- Cada regadera y camas de bronceado, debe tener un distanciamiento de 3 metros.

15.5.- Cada usuario debe llevar sus artículos personales. No deben ser compartidos (shampoo, toalla, chanclas, googles, etc.).

15.6.- En áreas húmedas, se debe colocar sanitizante, y requerir de su uso antes y después del uso de regaderas o baños.

15.7.- Asegurar mantener el espacio ventilado

15.8.- Aquellos lugares que cuenten con áreas de sauna y vapores, quedan temporalmente suspendidos, hasta semáforo verde.

#### **Artículo 16.- Medidas para áreas de cafetería.**

Seguir las medidas establecidas para restaurantes emitidas por el Ejecutivo Estatal; de preferencia promover comida para llevar.

#### **Artículo 17.- Proceso de Reapertura**

Para la reapertura de los centros deportivos, de actividad física y ejercicio se deberá enviar Aviso por correo electrónico a las direcciones [reactivación.deporte.chihuahua@gmail.com](mailto:reactivación.deporte.chihuahua@gmail.com) y [covid19.saludchihuahua@gmail.com](mailto:covid19.saludchihuahua@gmail.com)

Así como ingresar y:

1. Registrarse en la plataforma de google form: <https://forms.gle/UGXh3rfhxdjqhmJT6>
2. El en mismo cuestionario viene la opción de cargar un video de 30 seg. (1080 HD a 30 fps), donde se muestre explícitamente el cumplimiento y apego de las medidas del protocolo en el inmueble.
3. Los empleados se deberán registrar en la aplicación Salud Digital Chihuahua y obtener su capacitación de Monitor COVID-19 o recibir capacitación para formarse como monitor.
4. Una vez revisado y registrado se podrá reaperturar, salvo respuesta por la autoridad que indique lo contrario.
5. El centro deportivo deberá colocar en el inmueble en un lugar visible el aviso enviado a la autoridad para la reapertura.

El Instituto Chihuahuense del Deporte y Cultura Física podrá, en todo momento, efectuar observaciones respecto al apego de las medidas preventivas, mismas que deberán ser solventadas inmediatamente.

Los inmuebles que pretendan reanudar actividades, por así permitirlo la etapa correspondiente del semáforo, deberán realizar el trámite señalado en el párrafo anterior de manera previa al reinicio de actividades.

El incumplimiento de las disposiciones del presente Acuerdo y del protocolo antes mencionado será sancionado administrativamente por la Secretaría de Salud a través de la Comisión Estatal para la Protección contra Riesgos Sanitarios del Estado de Chihuahua, para vigilar que se cumplan con las disposiciones establecidas en los presentes Lineamientos, así como aplicar las sanciones e interponer las denuncias correspondientes, en términos de la legislación aplicable.

#### **Artículo 18.- Características de la reapertura por disciplina y nivel de riesgo.**

18.1. Se regresará de forma escalonada y organizada tomando en cuenta las características de las actividades y lugares donde se realiza, según el semáforo epidemiológico.

18.2. Se deberán segmentar a los grupos de usuarios por horarios, así como un programa de citas de entrenamiento.

18.3. Respetar los grupos establecidos, es decir que siempre las mismas personas asisten en un horario determinado, para asegurar el control de convivencia con las mismas personas.

**Artículo 19.- Medidas a seguir según la disciplina y el riesgo.-** En relación al riesgo de contagio por contacto, las disciplinas deportivas se clasificarán por el riesgo y aquellas que presenten el mayor riesgo solo podrán realizarse con las adaptaciones que se planteen según el semáforo epidemiológico y siguiendo los aforos establecidos por los metros cuadrados del establecimiento considerando personal y usuarios.

Estas adaptaciones se realizarán tanto en **semáforo naranja y amarillo, lo que cambiará entre cada color será el aforo permitido**; siempre y cuando se envíe aviso a los correos electrónicos:

[reactivación.deporte.chihuahua@gmail.com](mailto:reactivación.deporte.chihuahua@gmail.com)

[covid19.saludchihuahua@gmail.com](mailto:covid19.saludchihuahua@gmail.com)

Aviso que se confirmara por el INSTITUTO CHIHUAHUENSE DEL DEPORTE Y CULTURA FÍSICA y la Secretaría de Salud.

#### **1. De los deportes individuales.**

Deben adaptar sus actividades de forma que se respeten las medidas de higiene y distanciamiento indicadas.

**Ajedrez, Atletismo, Bádminton, Bicicleta de Montaña y Ruta, Ciclismo Pista, Canotaje, Esgrima, Fitness al aire libre, Golf, Montaña y Escalada, Pentatlón, Pesca y Camping, Tenis, Tenis de Mesa, Tiro con Arco, Triatlón, Yoga al aire libre. Cross fit, Fiscoconstructivismo, Tiro Olímpico Deportivo, gimnasios, deportes de combate, Olímpicos y profesionales, patinaje sobre hielo, pole.**

## **2. De las actividades y deportes en grupo.**

Aquellas actividades que son de riesgo moderado por el contacto que puede haber. Podrán realizar actividades asociadas al período de preparación física general y actividades de preparación específica tendientes al ejercicio colectivo, pero guardando las medidas de distanciamiento e higiene, sin actividades en conjunto y marcar los puntos donde podrán desplazarse los usuarios con una distancia de 2 metros entre cada uno de ellos, con intervalo de 30 minutos entre cada juego, con la finalidad de reducir aglomeración y realizar las medidas de higiene y seguridad sanitaria, sanitizando entre descansos y partidos.

**Bolicho, Charrería, Rodeo, Equitación, Frontenis, Gimnasia Olímpica, Gimnasia Rítmica, Halterofilia, Padel, Racquetball, Ritmos Latinos, Porras y Grupos de Animación. Hockey sobre pasto, Natación, Natación Artística, Fútbol 7x7, SoftBol, y Béisbol, Fútbol Asociación, Basquetbol, Fútbol Rápido, Fútbol Salón, Fútbol Americano, Natación, Tochito, Voleibol, Voleibol de playa, Handball. Las actividades en academias y escuelas de baile deberán cumplir con todas las medidas preventivas y principalmente guardar la sana distancia.**

## **3. De los deportes de Combate.**

Toda vez que estos deportes se practican en gimnasios y algunos al aire libre las disposiciones serán las mismas en cuanto al aforo de estos, y podrán llevar a cabo estas acciones solo dentro del marco de la preparación física, técnica y táctica individual. Sin combate ni trabajo en parejas.

**En ningún momento deberán interactuar con sus compañeros.**

## **De los deportes profesionales.**

Entendiendo que en el estado se encuentran una serie de deportes de carácter profesional. Deberán someterse al escrutinio del Instituto Chihuahuense del Deporte (INSTITUTO CHIHUAHUENSE DEL DEPORTE Y CULTURA FÍSICA) y la Secretaría de Salud en cuanto al seguimiento de los protocolos establecidos, y mediante aviso por correo electrónico a las siguientes direcciones [reactivación.deporte.chihuahua@gmail.com](mailto:reactivación.deporte.chihuahua@gmail.com) y [covid19.saludchihuahua@gmail.com](mailto:covid19.saludchihuahua@gmail.com) podrán realizar las actividades que se tienen programadas o competencias para las que se esté preparando.

**Bajo ninguna excepción podrán realizar actividades para las cuales no se obtuvo la confirmación por correo electrónico.**

## **4. De los deportes Olímpicos y Alto Rendimiento.**

Estos deportes y deportistas son aquellos en los que están involucrados los atletas chihuahuenses, y que buscan dar las marcas para Juegos Olímpicos, o Campeonatos Mundiales de la Especialidad, debiendo dar Aviso por correo electrónico a [reactivación.deporte.chihuahua@gmail.com](mailto:reactivación.deporte.chihuahua@gmail.com) y [covid19.saludchihuahua@gmail.com](mailto:covid19.saludchihuahua@gmail.com) confirmando el uso de la infraestructura requerida para su entrenamiento y preparación, dando puntual aviso a la Secretaría de Salud para su conocimiento.

**Atleta que no esté autorizado por el INSTITUTO CHIHUAHUENSE DEL DEPORTE Y CULTURA FÍSICA no podrá llevar a cabo práctica deportiva.**

DISPOSICIONES GENERALES	Se deberán seguir los protocolos establecidos			
	Todas las instituciones, clubes y/o asociaciones deberán estar debidamente registradas ante el Instituto Chihuahuense de Salud			
	ROJO	NARANJA	AMARILLO	VERDE
<b>CLÍNICAS DE REHABILITACIÓN</b>	<p>Validación de la Comisión Estatal contra Riesgos Sanitarios. Deberá de cumplir con todas las medidas de sanitación y sana distancia</p> <p>Aforo de conformidad con Acuerdo 102/2020 publicado el 10 de agosto de 2020 y reforma vigente, así como las demás disposiciones emitidas por el Ejecutivo Estatal.</p>	<p>Validación de la Comisión Estatal contra Riesgos Sanitarios.</p> <p>Deberá de cumplir con todas las medidas de sanitación y sana distancia</p> <p>Aforo de conformidad con Acuerdo 102/2020 publicado el 10 de agosto de 2020 y reforma vigente, así como las demás disposiciones emitidas por el Ejecutivo Estatal.</p>	<p>Validación de la Comisión Estatal contra Riesgos Sanitarios.</p> <p>Deberá de cumplir con todas las medidas de sanitación y sana distancia</p> <p>Aforo de conformidad con Acuerdo 102/2020 publicado el 10 de agosto de 2020 y reforma vigente, así como las demás disposiciones emitidas por el Ejecutivo Estatal.</p>	100%
<b>DEPORTES INDIVIDUALES BAJO TECHO Y/O GIMNASIO</b>	Actividad física en casa	<p>Aforo del 25%. Asegurando el distanciamiento de 2 metros entre personas y 2 entre aparatos y/o implementos. Uso de cubrebocas de TELA y evitar trabajos exhaustivos. No se comparte implementos, alimentos y bebidas.</p>	<p>Aforo del 50%. Asegurando el distanciamiento de 2 metros entre personas y 2 entre aparatos y/o implementos. Uso de cubrebocas de TELA y evitar trabajos exhaustivos. No se comparte implementos, alimentos y bebidas.</p>	100%

<b>DEPORTES INDIVIDUALES AL AIRE LIBRE</b>	Actividad física en casa	Mantener la distancia de 2 metros de distancia en trabajos físicos moderados. En caso de trabajos que exijan hiperventilación mantener distancias de 4 metros. Sanitización constante de los implementos individuales SIN COMPARTIR. (implementos ni comidas y bebidas)	Mantener la distancia de 2 metros de distancia en trabajos físicos moderados. En caso de trabajos que exijan hiperventilación mantener distancias de 4 metros. Sanitización constante de los implementos individuales SIN COMPARTIR.	100%
<b>DEPORTES EN CONJUNTO AL AIRE LIBRE</b>	Actividad física en casa	Sólo preparación física y preparación técnica y táctico SIN IMPLEMENTOS	Los Torneos sólo podrán rolar 3 partidos diarios por cancha. Sanitizando entre descansos y partidos TODAS las áreas comunes e implementos. Uso obligatorio de cubrebocas de TELA.	100%
<b>DEPORTES DE CONJUNTO EN GIMNASIOS</b>	Actividad física en casa	Aforo del 25%. Asegurando el distanciamiento de 2 metros entre personas y 2 entre aparatos y/o implementos. Uso	Aforo del 50%. Asegurando el distanciamiento de 2 metros entre personas y 2 entre aparatos y/o implementos. Uso	100%



		de cubrebocas y evitar trabajos exhaustivos. COMPARTIR IMPLEMENTOS. Sanitización cada hora de los espacios e implementos utilizados	de cubrebocas y evitar trabajos exhaustivos. COMPARTIR IMPLEMENTOS. Sanitización cada hora de los espacios e implementos utilizados	
<b>DEPORTES DE CONTACTO</b>	Actividad física en casa	Aforo del 25%. Asegurando el distanciamiento de 2 metros entre personas y 2 entre aparatos y/o implementos. Uso de cubrebocas y evitar trabajos exhaustivos. NO SPARRING. NI CONTACTO Y/O ACERCAMIENTO ENTRE ATLETAS Y ENTRENADORES	Aforo del 50%. Asegurando el distanciamiento de 2 metros entre personas y 2 entre aparatos y/o implementos. Uso de cubrebocas y evitar trabajos exhaustivos. NO SPARRING. NI CONTACTO Y/O ACERCAMIENTO ENTRE ATLETAS Y ENTRENADORES	100%
<b>DEPORTES PROFESIONALES</b>	Actividad física en casa	Con aviso al Instituto Chihuahuense del Deporte y Cultura Física y Secretaría de Salud	Con aviso al Instituto Chihuahuense del Deporte y Cultura Física y Secretaría de Salud.	100%
<b>DEPORTES DE ALTO RENDIMIENTO Y OLÍMPICOS</b>	Actividad física en casa	Con aviso a Instituto Chihuahuense del Deporte y Cultura Física y Secretaría de Salud.	Con aviso a Instituto Chihuahuense del Deporte y Cultura Física y Secretaría de Salud.	100%

## CAPACITACIÓN, EVALUACIÓN Y SUPERVISIÓN

Dentro del gremio se deberá realizar autoevaluación entre los mismos lugares, cuya responsabilidad es revisar que todos estén cumpliendo con lo establecido en el protocolo.

El compromiso de vigilar el apego de las medidas preventivas establecidas en este protocolo y difundir la información para que toda persona relacionada con el gremio conozca la información necesaria para la reapertura.

El Instituto Chihuahuense del Deporte y Cultura Física, realizará una supervisión aleatoria de los lugares, previo aviso por correo electrónico a las siguientes direcciones [reactivación.deporte.chihuahua@gmail.com](mailto:reactivación.deporte.chihuahua@gmail.com) y [covid19.saludchihuahua@gmail.com](mailto:covid19.saludchihuahua@gmail.com), confirmando por el Instituto Chihuahuense del Deporte y Cultura Física y Secretaría de Salud, para comprobar que las actividades se realicen dentro del marco normativo de los diferentes protocolos emitidos y autorizados por las Autoridades Sanitarias, deberá reportar cualquier incumplimiento a la Célula COVID-19. En ningún momento tendrán estos supervisores poder de amonestar, sancionar, o clausurar ninguna instalación. Anexo 1. Cédula de supervisión

La Secretaría de Salud y el Instituto Chihuahuense del Deporte y Cultura Física podrán, en todo momento, efectuar observaciones respecto al apego de las medidas preventivas, mismas que deberán ser solventadas inmediatamente.

Todo el personal deberá haber sido capacitado por la Subdirección de Promoción de la Salud dependiente de la Dirección de Prevención y Control de Enfermedades de Servicios de Salud de Chihuahua, participando en los tres temas fundamentales: medidas generales de prevención y uso correcto del equipo de protección personal, atención a brotes en el entorno laboral, y obtener su credencial como monitor COVID-19 desde la aplicación Salud Digital Chihuahua.

Anexo 1. Cédula de supervisión.

Requisitos a cumplir	Centros de Rehabilitación Física	Deportes Individuales	Actividades y Deportes en Grupo	Deportes de Combate	Deportes Olímpicos y de Alto Rendimiento
<b>Disposiciones Generales</b>					
Nombre el responsable	<i>Obligatorio</i>	<i>Obligatorio</i>	<i>Obligatorio</i>	<i>Obligatorio</i>	<i>Obligatorio</i>

Curso de certificación al personal impartido en conjunto por Salud, deporte y asociación de gimnasios	<i>Obligatorio</i>	<i>Obligatorio</i>	<i>Obligatorio</i>	<i>Obligatorio</i>	<i>Obligatorio</i>
Colocación de Material visual de todas las indicaciones, para clientes, empleados y proveedores	<i>Obligatorio</i>	<i>Obligatorio</i>	<i>Obligatorio</i>	<i>Obligatorio</i>	<i>Obligatorio</i>
Bitácoras de entradas y salidas de proveedores, clientes y empleados	<i>Obligatorio</i>	<i>Obligatorio</i>	<i>Obligatorio</i>	<i>Obligatorio</i>	<i>Obligatorio</i>
Tapete sanitario en todos los accesos	<i>Obligatorio</i>	<i>Obligatorio</i>	<i>Obligatorio</i>	<i>Obligatorio</i>	<i>Obligatorio</i>
Dispensador de gel en todos los accesos	<i>Obligatorio</i>	<i>Obligatorio</i>	<i>Obligatorio</i>	<i>Obligatorio</i>	<i>Obligatorio</i>
Limpieza con aspersor y líquido cada hora en todos los implementos.	<i>Obligatorio</i>	<i>Obligatorio</i>	<i>Obligatorio</i>	<i>Obligatorio</i>	<i>Obligatorio</i>
Aglomeraciones dentro y fuera de las instalaciones	<i>Obligatorio</i>	<i>Obligatorio</i>	<i>Obligatorio</i>	<i>Obligatorio</i>	<i>Obligatorio</i>
Lugar específico para el desecho (cubrebocas y guantes, toallas etc.)	<i>Obligatorio</i>	<i>Obligatorio</i>	<i>Obligatorio</i>	<i>Obligatorio</i>	<i>Obligatorio</i>
Distancia entre aparato/implemento	<i>Obligatorio</i>	<i>Obligatorio</i>	<i>Obligatorio</i>	<i>Obligatorio</i>	<i>Obligatorio</i>

o zona de ejercicio de 2 metros					
Ventilación del lugar	<i>Obligatorio</i>	<i>Obligatorio</i>	<i>Obligatorio</i>	<i>Obligatorio</i>	<i>Obligatorio</i>
Aforo por citas (sesiones de 1 hora.)	<i>Obligatorio</i>	<i>Obligatorio</i>	<i>Obligatorio</i>	<i>Obligatorio</i>	<i>Obligatorio</i>
<b>No se recomienda el ejercicio vigoroso dado que no es recomendado el uso de cubrebocas</b>					
<b>Disposiciones a cumplir por empleados</b>					
Lugar para el cambio de ropa después de la jornada laboral (vestidor)	<i>Obligatorio</i>	<i>Obligatorio</i>	<i>Obligatorio</i>	<i>Obligatorio</i>	<i>Obligatorio</i>
Lavado de manos entre clases y uso de gel cada vez que se interactúe con un cliente o manipules implementos.	<i>Obligatorio</i>	<i>Obligatorio</i>	<i>Obligatorio</i>	<i>Obligatorio</i>	<i>Obligatorio</i>
Uso de lentes y/o caretas	<i>Preferente</i>	<i>Preferente</i>	<i>Preferente</i>	<i>Preferente</i>	<i>Preferente</i>
Sanitización del vestidor después del cambio de turnos.	<i>Obligatorio</i>	<i>Obligatorio</i>	<i>Obligatorio</i>	<i>Obligatorio</i>	<i>Obligatorio</i>
Evitar el contacto físico con los clientes, recepción con barrera física.	<i>Obligatorio</i>	<i>Obligatorio</i>	<i>Obligatorio</i>	<i>Obligatorio</i>	<i>Obligatorio</i>
Uso de cubrebocas	<i>Obligatorio</i>	<i>Obligatorio</i>	<i>Obligatorio</i>	<i>Obligatorio</i>	<i>Obligatorio</i>
<b>Disposiciones a cumplir por proveedores</b>					

Limpieza de la mercancía o utensilios que ingresan a las instalaciones	<i>Obligatorio</i>	<i>Obligatorio</i>	<i>Obligatorio</i>	<i>Obligatorio</i>	<i>Obligatorio</i>
Uso de cubrebocas	<i>Obligatorio</i>	<i>Obligatorio</i>	<i>Obligatorio</i>	<i>Obligatorio</i>	<i>Obligatorio</i>
Evitar el contacto físico	<i>Obligatorio</i>	<i>Obligatorio</i>	<i>Obligatorio</i>	<i>Obligatorio</i>	<i>Obligatorio</i>
Uso de gel antibacterial antes de entrar a las instalaciones	<i>Obligatorio</i>	<i>Obligatorio</i>	<i>Obligatorio</i>	<i>Obligatorio</i>	<i>Obligatorio</i>
Lugar específico para el desecho (cubrebocas y guantes, toallas etc.)	<i>Obligatorio</i>	<i>Obligatorio</i>	<i>Obligatorio</i>	<i>Obligatorio</i>	<i>Obligatorio</i>
Dispensador de papel y líquido sanitizante	<i>Obligatorio</i>	<i>Obligatorio</i>	<i>Obligatorio</i>	<i>Obligatorio</i>	<i>Obligatorio</i>
Contar con suficiente jabón y/o gel antibacterial y disponible para clientes, proveedores y empleados.	<i>Obligatorio</i>	<i>Obligatorio</i>	<i>Obligatorio</i>	<i>Obligatorio</i>	<i>Obligatorio</i>
<b>Disposiciones a cumplir por usuarios, clientes, deportistas</b>					
Pago electrónico	<i>Preferente</i>	<i>Preferente</i>	<i>Preferente</i>	<i>Preferente</i>	<i>Preferente</i>
Uso de cubrebocas	<i>Obligatorio</i>	<i>Obligatorio</i>	<i>Obligatorio</i>	<i>Obligatorio</i>	<i>Obligatorio</i>
Préstamo de implementos,	<i>Prohibido</i>	<i>Prohibido</i>	<i>Prohibido</i>	<i>Prohibido</i>	<i>Prohibido</i>
Limpieza implementos	<i>Obligatorio</i>	<i>Obligatorio</i>	<i>Obligatorio</i>	<i>Obligatorio</i>	<i>Obligatorio</i>

después de su uso individual					
Uso de regaderas y vestidores	<i>individual</i>	<i>individual</i>	<i>individual</i>	<i>individual</i>	<i>individual</i>
Uso de Cafeterías y áreas comunes	<i>Restringido</i>	<i>Restringido</i>	<i>Restringido</i>	<i>Restringido</i>	<i>Restringido</i>
Uso de casilleros	<i>Restringido</i>	<i>Restringido</i>	<i>Restringido</i>	<i>Restringido</i>	<i>Restringido</i>
Uso de bebederos, compartir líquidos	<i>Prohibido</i>	<i>Prohibido</i>	<i>Prohibido</i>	<i>Prohibido</i>	<i>Prohibido</i>
Áreas infantiles	<i>De conformidad a Acuerdo 102/2020 vigente</i>	<i>De conformidad a Acuerdo 102/2020 vigente</i>	<i>De conformidad a Acuerdo 102/2020 vigente</i>	<i>De conformidad a Acuerdo 102/2020 vigente</i>	<i>De conformidad a Acuerdo 102/2020 vigente</i>
Evitar el contacto físico	<i>Obligatorio</i>	<i>Obligatorio</i>	<i>Obligatorio</i>	<i>Obligatorio</i>	<i>Obligatorio</i>
Uso de gel antibacterial antes de entrar a las instalaciones	<i>Obligatorio</i>	<i>Obligatorio</i>	<i>Obligatorio</i>	<i>Obligatorio</i>	<i>Obligatorio</i>

**Deberá cumplir con el 90% de los ítems como mínimo**

### **SANCIONES**

Los inmuebles que pretendan reanudar actividades, por así permitirlo la etapa correspondiente del semáforo, deberán obtener confirmación del aviso, que hubieran efectuado por correo electrónico a las direcciones [reactivación.deporte.chihuahua@gmail.com](mailto:reactivación.deporte.chihuahua@gmail.com) y [covid19.saludchihuahua@gmail.com](mailto:covid19.saludchihuahua@gmail.com) para confirmar que cumplen con las disposiciones emitidas por esta Secretaría de Salud.

En uso de sus facultades la Comisión Estatal para la Protección contra Riesgos Sanitarios del Estado de Chihuahua, vigilará que se cumplan con las disposiciones establecidas en los presentes Lineamientos, así como aplicar las sanciones e interponer denuncias correspondientes, en términos de la legislación aplicable.

### TRANSITORIOS

**PRIMERO.** Publíquese en el Periódico Oficial del Estado.

**SEGUNDO.** El presente Acuerdo entrará en vigor al día siguiente de su publicación y permanecerá vigente por un año o hasta en tanto se emita un nuevo instrumento de conformidad a las etapas correspondientes del semáforo epidemiológico.

**TERCERO.** Se derogan las disposiciones emitidas por esta Secretaría de Salud que se opongan al presente.

**CUARTO:** Las autoridades competentes vigilarán el cumplimiento de las disposiciones establecidas en el presente Acuerdo, de conformidad con la legislación aplicable y en concordancia de los Acuerdos vigentes emitidos por el Gobernador del Estado.

**QUINTO.** A efecto de llevar a cabo las acciones relacionadas al procedimiento administrativo de sanción, se estará a lo señalado por los artículos 374, 375, 386, 387, 389 y demás relativos de la Ley Estatal de Salud.

Dado en el despacho del Secretario de Salud de Gobierno del Estado de Chihuahua, a los cinco días del mes de agosto del año dos mil veintiuno.



**LIC. EDUARDO FERNÁNDEZ HERRERA.**  
**SECRETARIO DE SALUD.**